南華日報

SOUTH CHINA DAILY NEWS
49-51 Hollywood Road, Hong Kong
Cable Address "SWENONIS" or 5478
Radio Address "SWENONIS" or 9850
TEL. 25612 P. O. BOX 369

第二五〇五號
每日出紙一大張每份零售港幣一仙
督印 郎悠滿
館址 香港荷李活道四十九至五十一號
電話 式五六一二
電報掛號 有線電：五四七八 無線電：九八五零
郵局信箱 三六九號
香港荷李活道四十九號小說閱書報印刷公司承印
香港政府特准掛號認爲新聞紙類第一三六號

每份零沽壹仙

敵機五十一架 侵襲首都遭我痛擊
敵機被擊落四架我機傷一架
京市落彈數十死傷四十餘人
二次來襲時見我機已騰空列隊即逃遁

(廿二日南京電)廿二日晨十時一刻、敵轟炸機及驅逐機五十一架、來襲首都、我空軍事先升空、準備迎頭痛擊、十一時許、敵我兩軍在京郊相遇、即發生猛烈戰事、我英勇戰士居高臨下、齊向敵機以機槍密集掃射、敵機招架不住、當有二機中彈受傷、狼狽遁去、一飛至浦口北三十餘里、起火落地、一飛至鎮江附近、爆炸墜地、其餘敵機情急、聯合十餘機、向我一戰鬥機撲來、以衆寡勢殊、我機在三叉河對江受傷、降於水上、二戰士受微傷、敵機即紛向江陰方面逃去、我空軍戰將董明德君、殺敵心切、乃單人獨馬、猛加追擊、至江陰上空時、當將一敵轟炸機控制在手、使其絲毫不能逃出機槍射程、戰鬥約數分鐘、該敵機油箱中彈起火、黃烟一縷、機墜地上、爆炸巨響、聲震數里、其餘敵機、齊向董君之機猛烈圍攻、董君急騰飛高空、乘敵機見無機可逞、且受嚴重威脅、不得不迅速逃去、追董君飛返京空時、警報業已解除、當我空軍在城外與敵交綏時、竟有十餘敵機、乘隙竄入京市上空、一時高射砲及高射機關槍齊發、敵機均倉皇高飛、繼之我軍自城外趕來追擊、敵軍愈形慌張、與我軍稍有接觸後、即在各處投彈、計中央黨部投五彈、燬房屋多間、損傷甚微、其落池塘及荒地者各十餘枚、落路面者七八枚、落民房者十餘枚、死傷平民四十餘人、燬房五十餘間、至十一時三刻、警報解除、一切即恢復原狀、事後調查、敵機計被我擊落四架、除三架業已証實外、尚有一架、在搜尋中、至我受傷之二戰士、傷在面部、日內即可痊愈、該機因落水中、並未損壞、稍加修理、仍可參加戰鬥、下午一時一刻、敵機廿一架、又來作第二次侵犯、迨其發見我空軍已在上空列陣迎擊、未敢侵入市空、乃竄至浦口及京滬車站一帶、投十餘彈而去、我軍亦未窮追、(中央社)

(廿二日南京電)廿二日晨十時十分、敵機五十一架、來京空襲、我軍奮勇出擊、一部敵機、竟竄入京市上空、投十餘彈、一部在城外被我空軍猛擊、計被擊落轟炸機三架、至十一時許、敵機始遁去、事後調查、我機一架尚無下落、(中央社)

(廿二日南京電)敵轟炸驅逐機廿二架、廿一日下午一時一刻、第二次來京企圖空襲、我軍早已騰空列陣、準備迎擊、敵機將近京郊時、見形勢險惡、急掉頭至浦口及京滬路綫投數彈而去、至二時一刻、警報解除、一切恢復原狀、(中央社)

英商船遭敵轟炸

(廿弍日南京電)廿二日下午敵機二次來犯時、曾在浦口下關投彈多枚、除炸燬我民房數十間外、下關江邊英商和記洋行躉船、亦被敵機投擲一彈、該躉船損傷甚重、并炸死一人、傷四人、均爲我國平民、(中央社)

昨一日間 敵機三度進犯廣州
投彈數十毀民房二百餘死傷三百餘人
我軍擊落敵機四架

(廣州訊)敵機五十架自於廿一日晨六時三十分進襲廣州被我軍擊落五架、迫落二架後、至下午一時四十分、敵再派三十餘機來襲、然結果亦被我擊落一架、餘即見機而遁、但敵方以屢次來襲粵、均鎩羽而還、心有不甘、故又於昨(廿二)日一日之間、三次派機來襲、以圖報復、然其結果、又被我擊落四架、茲將詳情分誌如下、

一次來襲

昨(廿二)日上午二時三十分、有敵機三十架、由泊在唐家灣之敵航空母艦起飛、經澳門以北之龍山岡、過虎門而襲廣州、事前、我在唐家灣防空監視哨見敵機起飛、即電廣州防空當局報告、防空處據報、除即發出警報外、並即通知空軍部、該機隊前往截擊、在赤坭附近、即與敵機相遇、乃發生激烈空戰、距有六敵機、竟乘激戰當中、偷入市區、於三時十分到達、當被我軍發覺、即施放高射砲及高射機關槍迎擊、敵機乃急在各地投下炸彈十餘枚而逃、至六時四十分、乃解除警報、計是役中山紀念堂外曠地落彈二枚、無傷人、中華中路、西華路、落彈數枚、毀民房數十、死傷數十八、海珠北路落彈四枚、毀民房數十、傷十餘人、光孝寺後落二枚、毀民房二間、朝天街落一彈、毀民房三間、死七人、中華北路選龍里落一彈、毀民房四間、傷十餘人、三老社黎鐸醫院附近落四彈、毀民房多所、傷十餘人、恩寧里落一彈、傷二人、敵機被擊落四架、一落市北陸軍醫院附近、一落黃埔、其餘兩架、落於何方、則尚在偵查中、

二次來襲

當第一次來襲敵機逃回艦上後、以損失四機、心有不甘、乃於添油後、即再起飛、防空監視哨、見此情形、即急電廣州防空處報告、防空處即發放警報、并即由空軍部派機迎擊、是時乃爲七時十分矣、敵機二十七架、亦於此時到達、敵機竄入廣州後、紛紛投下炸彈、查朝天街傷兵醫院落彈四枚、死兵士三十餘人、西村附近、因有漢奸發放火箭、故該處落彈甚多、民房被燬百餘間、民衆死傷百餘人、敵機投彈後、即于七時三十分遁去、而解除警報、亦於是時發放矣、

三次來襲

至是日下午十二時三十分、敵機十八架又飛來廣州進襲、我機當即前迎擊、敵機見我仍爲有備、乃急投下炸彈十枚乃去、事後查悉中華路民教館附近落三四枚、東山百子路附近落四彈、民房被毀者十餘家、死傷民衆數十人、

省港交通

日機多架、於昨日三次襲擊廣州、均被我空軍奮勇迎擊、狼狽而逃、因此之故、省港水陸交通、一時頗受影響、查陸路方面、廣九路港開各次快車、除尾次提前於四時十分開入廣州外、餘均依照規定時刻至由省來港之快車、首次車延至上午十時開行、於下午二時抵步、中午車延至二時〇五分開車、下午七時抵步、尾次車則提前四時十分啓行、七時三十分駛達九龍車站、水路方面、佛山輪於昨晨九時三十五分開省、東安輪則於九時三十分啓航、均先後於開時許抵港、又查廣九路今晨首次入粵快車、決照常開行云、

敵機四架轟炸嘉善
落彈四枚幸無傷人

(廿一日杭州電)廿一日晨二時敵機四架、由滬竄嘉善在距城約八里之東西庄、投彈四枚、二落於田間、二彈將一徐姓閣樓炸倒、未傷人、旋向滬方逸去、(中央社)

敵機□侵江陰
投彈三十多落江中 一敵機被高射砲擊中

(廿二日無錫電)廿二日上午十時、敵機四十九架、分四次飛江陰空襲、投彈卅餘枚、均落於江中及江邊之農田、我方無甚損失、當有敵機一架、被我高射砲擊中、機中零件、受傷逃去、均由空落下、下午四時半敵機十餘架、又往窺察、未幾即去、

連雲港遭敵投彈
損失甚微

(廿一日清江浦電)據息、敵機十架、廿日午後飛連雲港投彈、我方損失甚微、

中國共產黨發表宣言
願實現三民主義 取銷蘇維埃政府

(廿二日廣播電)中國共產黨發表宣言如下、親愛的同胞、現在中國共產黨中央委員會、懷以極大的熱忱、向我全國父老兄弟諸姑姊妹宣言、當此國難極端嚴重、民族生命存亡絕續之時、我們爲着挽救祖國的危亡、在和平統一團結禦侮的基礎上、已經獲得了中國國民黨的諒解、而決心共赴國難了、這對於我們偉大的中華民族的前途、有着怎樣重大的意義啊、因爲大家知道、在民族生命危困萬狀的現在、只有我們民族內部的團結、才能戰勝日本帝國主義的侵畧、現在全民族團結的基礎、已經定下了、我們民族的獨立自由解放的前提、亦已創設了、中共中央特爲我們民族的光明燦爛的前途賀、不過我們知道、要把這向民族的光輝前途、變爲現實的獨立自由幸福的新中國、仍需要全國同胞、每一個熱血的黃帝子孫、一堅忍不拔的努力、奮鬥、中國共產黨願乘此時機、向全國同胞提出我們奮鬥之

總的目標

這就是、㊀爭取中華民族之獨立自由與解放、首先須切實的迅速的準備與發動民族革命抗戰、以收復失地、和恢復領土主權之完整、㊁實現民權政治、召開國民大會、以制定憲法、與規定救國方針、㊂實現中國人民之幸福與愉快的生活、首先須切實的救濟災荒、安定民生、發展國防經濟、解除人民痛苦、與改善人民生活、凡此諸項、均爲中國的急需、所以懸爲奮鬥之鵠的、我們相信必能獲得全國同胞之熱烈的贊助、中共願在這個總的目標下、與全國同胞手携手的、一致努力、中共深切的知道、在實現這個奮鬥的前進路上、會遇到許多的障礙和困難、首先將受到日本帝國主義的阻礙和破壞、爲着取消敵人陰謀之藉口、爲着解除一切善意的懷疑者的誤會、中國共產黨中央委員會有披瀝自己對於民族解放事業的赤忱之必要、因此再向全國宣告、㊀孫中山先生的三民主義、爲中國今日之必需、本黨願爲其徹底的實現而奮鬥、㊁取消一切推翻國民黨政權的暴動政策及赤化運動、停止以暴力沒收地主土地的政策、㊂取消現在的蘇維埃政府、實行民權政治、以期全國政權之統一、㊃取消紅軍名義及番號、改編爲國民革命軍、受國民政府軍事委員會之調遣、並

待命出動

擔任抗戰前綫之職責、親愛的同胞們、本黨這種光明磊落、大公無私與委曲求全的態度、早已向全國同胞在言論上行動上、并早明白表示出來、已獲得同胞們的贊許、現爲求得與中國國民黨的精誠團結、鞏固全國的和平統一、執行神聖的民族革命戰爭、我們準備把這些諾言中、在形式上尚未實行的部份、如蘇區取銷、紅軍改編等、立即實行、以便用統一團結的全國的力量、抵抗外敵的侵畧、寇深矣、禍急矣、同胞們、起來、全國四萬萬同胞們、更親密些、團結起來、我們偉大的悠久的民族、是不可戰勝的、民族團結起來、爲推翻日本帝國主義的壓迫而奮鬥、勝利是屬於我們中華民族的、抗日戰爭勝利萬歲、獨立自由幸福的新中國萬歲、中國共產黨中央委員會、(中央社)

日要求外使離京後 美英向日抗議
炸非戰鬥員違反公法 不認日有此要求權利

(廿二日華盛頓電)國務卿赫爾、廿二日聲稱、美國已向日交涉、其對日本轟炸南京此項抗議所根據之理由、其重要者如下、㊀轟炸非戰鬥員、違反國際與人道公法、㊁轟炸將因危及美國駐南京之外交代表、致妨碍中美兩國間之尋常關係、當美國在東京提出此抗議時、國務院未知英國亦擬有此同樣舉動否云、赫爾答人詢問謂、駐南京美大使詹森之率隨員避居美艦、不過實行美政府志在不使其代表於緊急時另冒危險之一般政策耳、此舉之不使中美兩國間官場關係爲之梗阻、美大使得自己酌量住軍艦或上岸、或移其使節於其所認爲適宜之處云、(中央社)

(廿一日華盛頓電)赫爾頃談稱、關於日本大舉轟炸南京計劃、美駐日大使格魯曾奉政府令、向東京政府提出抗議、同時國務院亦向日駐美大使齋藤、提出同樣交涉、至目前爲止、日本雖尚未答復、但自美國提出抗議後、日本並未轟炸南京云、(中央社)

(廿二日南京電)廿二日下午曾暫登美艦呂宋號之美大使詹森、及其使館人員、業於廿二日下午復返城內使館、按駐京其他各國使館人員、均曾拒絕日方非法要求、照常留京使館辦公、現美大使既亦返京、各友邦使節行動實際已趨一致、京中人士、咸表滿意云、(中央社)

敵用達姆彈及瓦斯
尚誣我在滬作戰用毒瓦斯

(廿二日南京電)在滬敵軍在上海楊行方面、已使用達姆彈、我後方醫院中已發現有上項毒彈所傷之士兵云、(中央社)

(廿二日南京電)據悉、宋哲元近有電來京報告稱、固安方面敵軍、現已使用窒息瓦斯、所幸我前敵將士、早經準備防毒面具、故毫無損傷、惟戰區附近一帶平民之不及逃避者、經有多人中毒云、(中央社)

(廿二日南京電)日方前日曾經無線電廣播、誣我軍在滬使用毒瓦斯、頃據我軍事發言人談、我軍自抗戰以來、絕未用毒瓦斯、我軍作戰目的純在抵抗敵人之侵畧、其作戰方法、完全以國際公法爲準則、凡違反國際公法與不需要或不能人道之舉動、向爲我軍事當局所譴責、日方廣播所云、如非造作謠言、以爲其本身使用毒氣地步、所幸世人對於日軍之轟炸紅十字會、襲擊非戰鬥人員、破壞文化機關之種種殘暴行爲、早有認識、絕不致墮入日方詭計也、(中央社)

(廿二日華盛頓電)晚星報廿一日社論、批評南京美大使撤退事、謂、此舉不僅美國之退卻、其咎純由華盛頓負之、此不僅不優美而已、且爲一種卑賤之屈辱、殊非大國如美國者、所宜出此、其尤可惡者、美國在威脅下作此舉動、而他國如英法蘇意等、則皆決定不撤離南京云、(中央社)

(廿一日倫敦電)日本大舉轟炸南京之計劃宣佈後、英曾向日政府提出交涉、此間負責方面宣稱、交涉內容、計有三點、㊀英軍艦決不駛離下關江面、至於英大使館乃英國駐任友邦之外交機關、亦決不離開南京、㊁英國不承認日本在中國境內、有向英國官廳提出此種要求、或勸告之權利、㊂英人生命倘有不測、英人所有產業、倘被損害、均當保留要求賠償之權、英政界人士頃以爲英已決心維持一切權利、此項交涉、即所以警告日本、特恐未必能影響日本之態度耳、(中央社)

滬戰重心已趨劉行
肉搏多次敵不支退二公里
楊九房等我軍陣線無變動
敵數度撲江灣均不逞

(廿二日上海電)戰事重心現趨於劉行一綫、廿一日晨三時、敵先以大砲多門、不斷向我陸福橋附近陣地轟擊、落彈千數枚、我固守陣地、嚴密警戒、拂曉時、突見敵步兵在我陣地之前蠢動、我軍躍出戰壕、敵倉皇應戰、肉搏多次、漸行不支、潰退二公里、又劉行之東南、灣張宅一帶我軍陣地、廿一日晚八時、敵突然進犯、我軍忠勇抗戰、相持甚久、惟該處係突出之點、三面受敵、當時我在前綫作戰之□營長、爲流彈所中、但仍負傷指揮、午夜我援軍開到、士氣奮發、敵漸不支、至廿二日晨一時、敵又增援、再度來犯、我竭力抵抗、敵卒未得逞、至六時許、戰事始歸沉寂、是役雙方死傷均重、又在楊九房王九房之綫、亦有激戰、但我陣綫無變動、(中央社)

(廿二日上海電)羅店方面之敵、廿一日夜向我作第四次攻擊、在正面陣地以小股部隊不斷進犯、同時在我左翼蘇村之綫、敵又分兩股夾攻、其在蘇村北面者、約五六百名、蘇村之南約一千名、我在該處集有重兵、分頭迎擊、激戰至廿二日晨、尚在相持中、(中央社)

(廿二日上海電)敵軍廿一日晚起數度向我江灣鐵前之警戒綫猛撲、均被我軍奮勇擊退、迄廿二日晨敵未得逞、(中央社)

(廿二日上海電)閘北方面自廿一日晚以迄廿二日晨、前線除偶聞哨兵之警戒槍聲外、整夜並無接觸、惟敵軍之砲兵陣地、不斷向我轟擊、以擾無標的、我無損失、(中央社)

(廿二日上海電)廿二日午後、敵軍廿餘人乘汽艇在浦東陸家嘴浦面游弋、於三時一刻及四時許、數度以機槍向浦江偏掃射、企圖登陸、經我軍猛烈射擊、始倉皇而去、(中央社)

滬敵軍傷亡慘重
陸續增援

(廿一日上海電)敵因傷亡慘重、續向國內乞援約四萬人、其中一部、已由敵巡洋艦三艘、運輸艦多艘、駛滬、巡洋艦停泊吳淞口外、廿二日晨敵二八六號運輸艦盛岡丸、二二四號運輸艦豐川丸兩艘、駛入浦江、分靠大阪黃浦碼頭、當有三十餘人登陸、赴虹口一帶、(中央社)

(廿二日上海電)楊樹浦及市中心區之敵軍砲兵、及浦江之敵艦、廿一日夜起、向我浦東江灣大場三處陣地轟擊、至廿二日晨始止、我方無何損失、(中央社)

英晨郵報謂 日顯已走頭無路

(二十二日上海電)莫斯科廿一日塔斯電、日帝國主義對華軍事冒險所遭極大困難、已使全世界報紙、甚感興趣、此點不限於日方本身財政經濟活動前途之危機、即其軍事制度之危機、亦不可忽視、英國晨郵報特派員估計中日戰爭情勢、即稱、華北地形使中國有進行游擊戰之極大可能、而中國在此方面勢力甚强、該報并申稱、滿洲方面亦有發生嚴重騷擾之可能、最近偽滿軍隊已發生嚴重兵變兩次、根據此點、該報結論、認定日本顯已陷入走頭無路之圈套云、(中央社)

日外務省發言人談話

(廿二日東京電)廿二日午各國記者咸集外務省、於緊張空氣中、集中質問日將來轟炸南京問題、外務省發言人謂、廿一日下午英使克萊琪訪廣田、傳達英政府見解、美使格魯亦訪廣田、說明美國意見、問、兩使談話、內容如何、答、現不能言、問、日駐美大使齋藤與美國務卿會見報告到否、答、已到、問、美英意見是抗議、抑係警告、答、不能言、問、日對兩國意見是採納、抑無視、答、日實行空襲、自當慎重、務使外國權益、不受損害、問、英美保留要求賠償權利、日態度如何、答、不能言、問、現決定留南京者有幾國、答、英、法、俄、(問)德義如何、(答)正待訓令、該發言人又謂、頃得報告、南京防空司令有以華機假裝日機轟炸各國使館計劃、各國記者咸笑問是何人、被炸者當爲英俄兩館、該發言人不答、(中央社)按、日本自身即爲慣用此種卑劣手段之國家、如軍艦冒懸英旗、及贋造我國國旗等事件、均經揭發無遺、今乃欲以誣衊我國、誰予置信、宜各國記者聞之、均爲失笑、而日外務省發言人對各記者之質問、亦報然無以對、至、南京防空司令究爲何人、該發言人既未明悉、又遽謂爲戴笠君、此又荒誕中之荒誕也、)問、過去有華機假裝日機事實否、答、不記得、問、許閣森事件、何日可答復、答、正與英使商議中、今明或可發表、問、國聯諮詢委會日本代表出席否、答、日未定、(中央社)

今晨最後電訊

(南京電)據太原電、㊀十七日夜、靈邱當面之敵、分數股向我陣地襲擊、均經擊退、十八日午敵猛攻我白曠墩一帶陣地、由大同遣我沉着堅守、陣綫無變化、㊁十七日晚敵步騎千餘、向左攻左雲經我騎兵迎頭痛擊、敵不支潰退、十八日晨該敵復向雲南關猛攻六七次、激戰終日、敵未得逞、㊂豐鎮當面之敵、步砲約兩千餘名、十六日晚向我猛攻、後復增兵三列車、於十七日晨將豐鎮包圍、機砲猛烈轟城、我軍沉着應戰、激戰至下午三時、敵機砲叉集中火力、急攻南門、城垣倒塌數處、敵裝甲軍乘勢衝入、我守兵傷亡甚多、搶堵不及、至晚十時、城遂陷落(中央社)

(北平電)外訊、日軍現準備進攻平漢津浦兩綫、華北大戰、不久將作、以前日軍所以能佔優勢者、以華軍不甚充分之故、蓋華北抗戰之華軍中、僅有四師屬於中央政府也、今南京以飛機坦克車與重砲運前方作戰、是以今日戰事、將入一種新狀態中、華軍主要防綫在滄州與保定間、聞華軍已築成極好防禦工事、其戰壕巧藏於保定四周之高粱田地與樹林中、日軍現已在保定北面成立十二里陣綫、并向華軍作猛烈之轟擊、以爲大舉進攻之準備、(中央社)

(濟南電)敵機十一架、廿一日下午三時許飛滋陽(即兗州)投彈、路軌畧受損傷、一小機被我擊中起火、墜於站旁、機師二人當斃命、該敵機翼呈深灰色、上有(中島式(昭和十一年八月十八日製造)等字樣、殘燬之機身、業經當地駐軍運去、(中央社)

(日內瓦電)巴爾幹協商各國代表頃在此間舉行會議、交換意見、事後並發表公報稱、關於各項國際問題、尤其是地中海現行局勢、巴爾幹協商各國利害相同、意見一致云、巴爾幹協商常設政治會議、定明年一月在土京會云、(中央社)

實業公報 本公報登載關於農林鑛工商漁牧及勞工命令法規公牘調查統計註册廣告等項每週出版一次 全年訂價大洋九元郵費在內零售每册大洋一角凡關心實業法令 向建設事業者均應購置一份以資參考如訂購者 逕請實業部總務司第四科接洽可也

要知道

救亡圖存之方針
應付國難之經過
民族抗戰之途徑

汪精衞先生最近之言論 上下編
(從民國廿一年到現在)

上海中華日報館叢書之一 精印裝

定價每本四角
香港總代理處南華日報

日機轟炸南京 顧維鈞向國聯送照會

中國人民生命財產損失綦重 日本軍隊蔑視一切國聯法規

國聯同志會亦電請速制裁日

（廿一日日內瓦電）關於日機轟炸南京事、中國出席國聯代表顧維鈞、頃以照會一件、送達國聯秘書長愛文諾、請轉送諮詢委會、俾得考慮各項緊急措置、加以制止、內容係謂日本第三艦隊司令長谷川、本月十九日曾宣布、擬派大隊飛機、轟炸南京、并要求各國官民、務於二十一日午前離開南京、但在此項限期尚未屆滿前、日機即於十九二十兩日、迭向南京大施轟炸、曾有該國飛機八十架左右、前往南京投擲炸彈、中國人民生命財產、損失綦重、日本軍隊蔑視一切國際法規、往事破壞與不必要之恐怖行爲、於此又可獲一明証、特此種未經宣戰、即向他國首都領施轟炸之事、若果聽其自然、則在空戰方式上、勢必造成極危險之先例、此其後患、殊難勝言、相應函請貴秘書長、即以此項照會、提交中日問題諮詢委會、俾得採取各項緊急措置、以制止此種非法的非人道的暴行、并希抄送國聯各會員國政院各理事國查照、無任企禱云、（中央社）

（二十二日南京電）中國國聯同志會以敵機還來在我國首都及其他各處、肆行破壞、昨特電促國聯、迅採有效行動、並盼國際慈善機關、惠予援助我無辜被難之平民云、（中央社）

國聯諮詢委會 舉行短時間會議

議決邀請中日澳德參加工作 並擬於本月廿七日賡續開會

（廿一日日內瓦電）國聯中日問題諮詢委會、廿一日舉行短時間會議、並決定延會至本月廿七日後、中國代表團人士、頗感失望、並以爲美國雖允參加諮詢委會、但附以種種保留、亦足使中國方面爲之失望、中國某代表頃向訪員談稱、吾人仍當予以忍耐、須知吾國命運、對於西方各國、連德國在內、均有關係、中國由德國輸入貨物、其數量在各國進口貨中、佔第三位、此層德國遲早必能悟解也云、（中央社）

（廿一日日內瓦電）中國關於中日衝突申訴書、廿一日已提交國聯諮詢委會、委會委員廿三人、連美國駐瑞士公使哈利遜在內、全出席、會衆採納英代表克蘭波建議、決定邀請中日兩國派員列席、並發請書、分致德國與澳洲、所有請書、將立即拍發、並請被邀請國於三天內答復、會衆後又決定該委會之會議、概不公開、俟接到復文後、即開下屆會議、但其期至遲爲本月廿七日、荷蘭外相木蒙夫聲稱、因荷蘭殖民地形勢之關係、渠不願被舉爲主席、於是拉脫維亞外長曼特士今日被舉爲主席、同時中國政府向國聯建議、在目前環境中、中國未能與國聯實施技術合作之正式程序、但中國希望國聯在平民與難民之一般救濟與疫癘防制工作下、予以襄助云（中央社）

（廿二日日內瓦電）國聯大會中日問題諮

（廿一日日內瓦電）諮詢委會、廿一日晚舉行會議、當即選舉拉脫維亞外長曼特士爲主席、英法代表向委會建議、邀請中、日、德、澳聯邦、派代表參加、當經該委會予以通過、委會下次會議、定廿七日舉行、李維諾夫提議如能在開會定期前、接獲各國答復、則委會不妨提早召集、該建議亦爲委會通過云、（中央社）

（廿一日日內瓦電）國聯中日問題諮詢委會、廿一日午後六時舉行短時間會議、當選舉拉脫維亞外長曼特士爲主席、并議決邀請中日兩當事國、澳洲與德國參加工作委會、現擬於廿七日賡續開會、但該國若能在日內提出答復、則會期或將提早、亦未可定、據悉、中國將

接云黎受參加該會工作、惟日本則必加拒絕、並當說明拒絕理由、目前日政府對國聯將出而干涉中日糾紛一層、頗感不安、此於該國觀察員、現在日內瓦極力宣傳、可以見之者、德國原係諮詢委會委員、因已退出國聯、故須邀請、邀請澳洲、係英國所主張、其意蓋欲証明英國在遠東方面所行政策、係以不列顛帝國各屬聯繫一致精神爲依據也、有人以爲澳洲鑒於日本在太平洋上野心勃勃、甚爲憂慮、亟欲移轉日本視綫、卑專注於中國方面、故澳洲參加諮詢委會後、自將主張委會對日本採取溫和態度、國聯人士則以爲澳洲與英國其他自治領、一向遵守國聯盟約、並認爲不列顛帝國團結一致、當以盟約爲最可靠的保証、當不致有他云、（中央社）

英法代辦與義外長會談後 義接受參加尼翁協定

英法外長主張召三國海軍專家會議 俾得確定義國參加地中海監察條件

（廿一日日內瓦電）關於義國參加地中海監察辦法問題、法外長台爾博斯、昨與英外相艾登晤談後、主張召集英法義三國海軍專家、於本月廿七日在巴黎舉行會議、藉以確定義國參加監察之條件云（中央社）

（廿一日羅馬電）關於地中海監察辦法、英法兩國代辦頃與義外長齊亞諾再度會談後、義國在實際上殆已接受參加、官方公報英法兩國代辦、今晨曾向外長齊亞諾聲明、各該國始終視義國爲地中海上一大國、絕不歧視、并向外長建議、在短期內、召集英法義三國海軍專家、在巴黎舉行會議、俾就義國參加監察之條件、加以確定、外長當予接受、并已將談判情形、通告德國云、（中央社）

（廿二日倫敦電）艾登廿一日午後、自巴黎飛至近郊克勞頓機場、下機後、即與僚屬同乘汽車、前來京中云、（中央社）

荷蘭行將繼續擴軍

（廿一日海牙電）荷蘭女王廿一日於舉行國會開幕典禮時、聲稱、國家關係緊張、國際糾紛危險堪虞、故荷當不獨在國內、且在荷屬東印度、有繼續擴張陸軍之必要、政府不久即將在國會提出重要立法案云（中央社）

英大使被擊案 日向英提正式復文

（廿二日東京電）英大使許閣森、被襲擊案、日外相廣田、已向英駐日大使克萊琪提出正式復文、內容如何、尚不可知、（中央社）

意首相定期赴德

將偕外相等同行

（廿二日羅馬電）昨晚官方宣稱、意首相慕沙尼里、將於本月廿四日、動程赴德國慕尼克、將勾留一天、再前往麥倫堡、參加廿六日德國秋季軍事大演習、俟閱操後、將赴柏林逗留至廿九日、又首相將偕外相齊亞諾與法西斯黨秘書長史達尼斯、並黨政要人多名同行云、（海通社）

（廿二日柏林電）意國軍部參謀長巴都利奧將軍、於星期二日下午、行抵此間、停留一宵、至翌日、動程赴麥倫堡、參加德國軍事大演習云、（海通社）

日本定明年禁外片進口

（二十二日東京電）日本大藏省依照國會整理軍事經濟法起見、特於昨日發出通告、由明年起禁止外國畫片運入國內云、（海通社）

各戰區設軍法執行監

專管戰時軍律及軍法執行

（廿二日南京電）軍事委員會爲抗戰期間、嚴整軍紀、厲行軍法起見、特設軍法執行總監部、掌管全國戰時軍律及一切軍法之執行事宜、前經特派唐生智兼任總監、谷正倫王懋功分任副監、唐等於奉命後、以抗戰已經數月、戰區日見擴大、所有戰時之軍法執行戰區之監察督戰各事宜、皆刻不容緩、除將內部工作人員、分別遴選調用、於九月十二日立、總監部正式組織成立、總副監同時就職外、並爲適應各戰區需要、即決定在各戰區設立軍法執行監、俾任各該戰區一切軍法督察等事宜云、（中央社）

豫省府訓令優待出征軍人

（廿一日開封電）豫省府廿一日訓令各縣、略謂、全面抗戰、業經開始、國內壯丁、盡有服兵役之義務、應征軍人、爲國家爭光榮、爲民族爭生存、其行壯烈、其志可嘉、急應有以鼓勵之、奮勉之以安慰其家族、而激勵我軍心、爰頒發優待出征軍人暫行辦法、又省府廿一令各專署、募傷兵衣被二千件、限九月卅一日募齊云、（中央社）

寧夏官兵捐薪一月

（廿二日南京電）寧夏主席馬鴻逵電呈中央、略謂連日召集本省各界聯合會議、業經一致議決、凡本省各界公務員及駐防本省之軍隊各官佐、一律貢獻一月薪給所得、兵夫勤務工友、一律貢獻十日工資餉洋所得、就日湊集成數、滙呈軍委會、分發前方、區區輸款、藉表愛國微忱云、（中央社）

禁煙總會改隸政院

（廿二日南京電）國民政府廿二日令軍事委員會禁煙總會着改隸行政院、特派行政院長蔣中正、兼禁烟總監、辦理全國禁烟事宜、此令、（中央社）

桂省府統制戰時糧食及航運

經決定設立糧食管理局

（廿二日廣州轉桂林電）桂省府爲研究計劃戰時糧食之生活儲備及統制、由民廳長雷殷充任主任委員、謝贊英等七人爲委員、（華南社）

（廿二日桂林電）桂省府爲統制戰時糧食及航運、經決定設立糧食管理局、航運局、已委黃榮華爲該兩局局長、（華南社）

戰時教育設計委會會議

（廿二日桂林電）廣西戰時教育設計委員會、今日開二次會議、對中小學校防避空襲問題、及戰時教材補充、已定有詳細章程不日可公布云、（華南社）

陳雄行將返桂履新

王應榆任桂顧問

（廿二日桂林電）桂省府聘前粵民廳長王應榆、爲省府顧問、（華南社）

（廿二日桂林電）桂省貿易處經理陳雄、經行政院委爲省委兼建廳長、日內即可由梧到省履新、遺缺經省府委王遜志接充、查王氏現奉令到滇、不日可回省就職、（華南社）

福山港我軍封鎖

（廿二日蘇州電）常熟之福山港、業經我軍封鎖、敵艦二艘、曾在該處窺探、企圖登陸、我軍已向該處增防、予敵以嚴密監視、（中央社）

雖遭敵封鎖 工業原料運粵

源源運至併無少間 各業工廠巨量儲蓄

（廣州訊）粵省各製造業工廠、所需用原料十之八九、均靠外來、此次敵艦駛行封鎖毒計、以爲內地工廠所需原料商品、亦將受其扼制、不能輸入、但結果終以無法阻止外國商輪之運輸、因此對我內地工商業、亦未由加以打擊、茲向各行廠號調查、各種工業重要原料如柴油油渣、各項轟烈品、橡膠、鉛銅鐵錫、五金鐵質、顏料、及各種輕工業必需之船來原料、連日仍源源運至、併無少間、各業工廠爲準備萬一起見、對必需原料、且有巨量儲蓄、敵艦雖能施長期封鎖、而於我工業生產力、固無如何損害云、

中央組織宣傳工作視察團

方治爲團長冷儁爲隊長

（廿二日南京電）中央爲督促及推行戰區各省市宣傳工作、近特組織宣傳工作視察團、由中央任命方治爲團長、冷儁、傅啓學分任第一第二兩大隊長、其第二大隊已於廿一日由方團長率領出發、前往江浙兩省工作、第一大隊則於廿三日由冷儁率領出發往津浦平漢等線工作云、（中央社）

湖北號輪華員拒運汽油赴津

因該油爲日方供給軍用者 盛京輪在青島與日方解約

（廿二日青島電）英商輪湖北號、十八日晚由滬抵青、載來汽油四千餘箱、原擬十九日下午五時運往天津、該船員工、因此項汽油、係日方所購、運往天津供給軍用者、乃全體罷工、拒絕運輸、至今尚未復工云、（中央社）

（廿二日青島電）敵方日前僱用太古公司之盛京輪、由大連運軍馬赴津、惟該輪我國船員、全體罷工、誓不赴日、該輪現停泊此間、茲悉該輪船主、因見我國船員態度堅決、已與日方解約、我國船員正式復工云、（中央社）

東莞太平河沙田分處

月底撤銷

（東莞訊）本縣沙田整理分處、爲便利業主登記、在太平鎮設立臨時辦事處、及將縮減經費、查該分處擇定太平鎮則徐路（鄭局側）設立臨時辦事處、太平附近業戶、均可就近前往對圖登記、惟聞爲期有限、一俟登記期滿、約于本月抄即行撤消、逾期則須到莞城該分處登記、現該分處經奉到總處命令、着自本月十六日改組縮編、此後分處經費、每月約五百餘元、職員亦減少三分之二、其被裁人員、則照財廳裁員辦法停薪留職、現張處長以各員平日均屬努力、經爭詢各員意見、分別去留云、

以支票繳捐項不得拒絕

（廣州訊）承辦省市各項捐務承商、現奉政府通令、對於征收各項捐款、如以銀行支票繳納者、均應收受、不得拒絕、併須將該支票、呈送中交四行聯合組織之審核委員會、予以審核、如該會認爲不應收受、始准退還、以資限制、各承商公司奉令後、昨已分別通告週知云、

省府調查荒地廣種雜粮

（廣州訊）廣東省政府主席吳鐵城、爲充實本省非常時期糧食起見、決貸款四百萬元、爲農村種植墾荒之用、已由農林局派員分往各縣指導、首將荒地調查依照計劃實施、使夏冬兩季收割後、仍繼續廣種大麥雜粮、務使地盡其利、以免荒蕪、而維民食云、

粵省地政測量暫停辦理

（廣州訊）廣東省地政局、現以長期抗戰、軍用浩繁、對於全省地政測量業務、應暫行停止辦理、以符緊縮政策、計每月可節省支出一十二萬餘元、於軍費不無裨補、當經呈奉省政府批飭照准、即日起暫停止辦理地政測量事項、各組測量隊、均須遣散云、

屠牛工人節食十天

購救國公債

（廣州訊）廣州市屠牛業全體工人、爲踴躍購買救國公債事、昨召開臨時會議、討論節食辦法、結果、全體贊成、以節食十天爲限、由廿日起實行、并先墊捐五百元、悉數購買公債、并通告各業工友、一致認起照辦、又查四會縣政府奉令組織本縣救護分會、於昨日在縣政府邀集各機關團體代表開會討論進行、即經議決組織廣東省救護委員會四會分會、設指導委員三人、委員三十四人、由縣府函聘充任、并決定從速開成立會、推選職員、開始辦公、負責非常時期全縣救護工作之策劃與推行云

建設廳職員薪餉

均搭發公債

（廣州訊）建設廳長徐景唐、現以我國現處非常時期、該廳經費、亟應極度緊縮、特規定本月份起、凡二百元以上薪水者支七折、一百元以上者支八折、一百以下支九折、四十元以下者免折、惟各級薪額、均照章另行搭發公債云

廣州市府加緊編訓壯丁

（廣州訊）廣州市政府爲加緊調練本市壯丁、參加非常時期之救亡工作、業經成立壯丁總隊輪流受編軍事訓練、昨日函請廣東省會警察局、將本市最近所調查戶口冊、查核限期下月一日起、全體集中軍訓、以便派出市面服務云、

省新運會倡建 減少空襲損害各房屋

設臨時避彈室……建築地下市場 醫院改防毒室……設售防毒藥處

（廣州訊）省新運會、以長期抗戰、敵機頻頻到襲、本市爲華南重鎮、關於減少空襲損害之各種建築、或有急速籌建之必要、或向市民倡導之必要、茲特向政府陳議、應急須舉辦者、㊀多設臨時避彈室、正式避難室經費過巨、不能一日多設、故應多設臨時的、即擇市內六層左右之三合土樓房、改造而成、於每層樓面、鋪以鋼板、或壘沙包加鋪三合士、其能可御三百磅彈、㊁建築地下市場、現工務局布告招承市場、達二三十處之多、應擇地悉建于地下、則防空上無異多一生力軍、㊂多設大規模防毒室、此種室應有完善設備、或可於避彈室中附設之、用最新式方法、濾清毒氣、而毒氣有多種、有汽體、有液體、有固體、故此防毒室、均應有防禦任何毒氣之效能、出入口應設多數防毒門、以阻毒氣之侵入、且能利便中毒者、予毒氣浸中走入室內、㊃改醫院爲防毒室、擇市內醫院建築堅固、具有防彈力者、改爲防毒室、由政府每月津貼若干經費、㊄增設售藥處、由防空處製定數種防毒劑、設處售賣或委託藥局辦理、兼售廉價防毒面具、以資普遍、上列各項、應亟由政府倡導市民通力合作、俾迅捷普遍完成云云、

皇后大酒店先捐壹千元賑災

皇后大酒店全體職工又長期捐薪接濟

自中日戰事發生賴我軍士忠勇抗戰國土不失惟戰區甚廣遍災扶地恤死待救濟除本酒店先捐壹千元賑災外全體職工又以大義所在不敢坐視自動按月捐薪壹成至戰事結束爲止區區衷誠聊盡國民之責

大派紅蛋

國人俗例、生子滿月之期、大派紅蛋、取義吉兆之徵、

余妻自入門拾有二秋、仍未有派紅蛋之慶、余憂感已甚、昨識得戚友相告、謂永樂街四十四號二樓張家寶女醫免費指導受姙、余與妻往求治、果然名不虛傳、余妻昨月已喜獲一男、大派紅蛋之餘、藉此鳴謝・太古船澳張德偕妻同頌

電話三○○○八　信箱一三○一

香港謀得利鐘表總發行

本行開幕以來蒙士女惠臨賜顧感激莫名今新由歐美名廠運到大帮新式男女庄手表袋表座掛時鐘陸續上市式式俱備訂價特別相宜以酬士女賜顧之雅意

營業部大道中八十八號

自動電話二四九九二

先施白玫瑰水

不用不良原料　不賣不精製品

先施化粧品有限公司監製

先施護髮霜

梳掠如意　香潤不膩

牙膏

潔齒除積

政府當局擬定

解決食水供給計劃

預籌三百萬元建築四項水務工程

工程完成後本港食水可澈底解決

本港食水供給皆仰給雨水、若遇天旱輒鬧水荒、食水供給、輒受限制、故食水問題、殊屬重要、政府當局、亟謀根本解決辦法、應使本港根絕水荒之患、頃據消息、政府當局現已擬定食水供給問題之澈底解決計劃、按步實施、以期本港食水供給無缺、當計劃內容、分四項進行、經費預算定三百萬元、其進行工程如下、㊀在大霧山南面山谷闢地一千英畝、築蓄水池、將水瀦注於城門銀禧水塘、㊁在九龍仔建一水塘、供給該區食水、㊂安放兩新渡海水喉、使本港水塘食水不敷供給時、可由對海供給、㊃在堅尼地道建一抽水房、直接供給市區食水、此四部工程完成後、本港之食水供給、當不致再有缺乏之虞、查年前政府撥支八百萬元建築城門銀禧水塘、當時計劃、以爲該水塘完成後、可貯食水三兆加侖、本港食水供給、當不致再感缺乏、然而本港人口、日見增加、用水數量、亦隨而增加、食水消耗、既比前激增、各塘存水仍有不敷供給之虞、（中央社）

本港方面、實不能不靠對海方面供給、九龍仔方面發展甚速、居民日衆、故須建築新水塘、直接供給該地居民用水、城門銀禧水塘、面積遼闊、可貯多量雨水、目前該塘已常滿溢、似不必與築濠水渠、但爲準備應付非常時期起見、此等水渠之建築、實屬必要、誠以多季多旱、而本港居民則日見增加、以現目而論、各地避難來港者甚衆、約達七萬人、且繼續遷港者、當有不少、爲準備計、水務工程之進行、實非浪費云、（中央社）

巴林島華僑

熱心愛國

旅居該島僅得華僑八人

自全面抗戰開始後、我海外華僑、莫不踴躍捐輸、共挽危亡、愛國熱忱、令人起敬、查阿剌伯卡搭爾北面之巴林群島、原係波斯灣採珠業中心、當地有巴林火油公司、並有僑胞周炳寬等八人、僑居於此、周等身居海外、志切救國、特發起捐募救國、並經由全體華僑周炳寬、曾慶文、鄺光美、梁章譽、鄺洪奕、周周炳廉、黃錫森、周濂滄等自動、集捐囉吡五百元、滙交此間廣東銀行轉呈救國公債勸募會宋會長子文、同時請示捐款辦法、俾繼續努力勸募、廣東銀行總行長歐偉國接到捐款後、以巴林島僅得華僑八人、如此熱心、除將款滙呈宋會長外、當即遵照中央規定捐募辦法、發回救國公債收據、連同復函、寄還周等、表示深切之謝意云、（中央社）

●反對蓄婢會●

幹事會議

本港反對蓄婢會、昨開幹事值理會議、到有楊少泉、李求恩、傅世仕、麥梅生、單德馨、郭鳳軒、黃達臣、黃錦英等、決議事項、㊀每年原定於九月間舉辦宣傳週一次、本年適值國難、宣傳週展緩舉辦、㊁定下月十二日下午八時、假座女青年會召開全體值理會議、決定年會召集日期、及下屆值理選舉辦法、㊂關於號票理藩院前經將票分發各界徵求署名贊同、茲已徵得二千五百餘人、聯銜簽署、該票將於日內遞呈輔政司、轉呈英政府理藩院、餘案從略、又該會所擬刊印之三年合刊、業經決定年底出版、報告該會三年來之工作、經費向各會員捐募撥充云、（中央社）

●華賑會擬資助●

中華救護隊

廣東中華救護隊隊長莫應溎、日前來港向各界請求財物相助、華人賑災會深表同情、擬由該會收入賑款項下撥出三千元、幫助該隊、昨華賑會因此並發函通告該會各理事、徵求意見云、（世界社）

認購救國公債

異常踴躍

連日陸續收到萬餘元

我國自發行救國公債五萬萬元後、海內外人士對此種公債之發行、均有深刻之認識、故紛紛認購、此間僑胞先後由廣生行、馮福田、華商會所、馮平山夫人等認購鉅額後、各界人士、亦接踵繼起、東亞銀行連日來又收到代購款項多宗、如下、中亞貿易公司、孫家鈞、何三、香港夜冷同人、各一千元、鄭安、熊妙姿女士、各五百元、同安三百七十五元、英美烟公司華員三百元、陳俊興、鍾振儀、許國樑、各二百元、梁喜如女士、余詩禮、各一百元、黃博文六十元、何興怡衫公司、利舜華女士、各四十元、陳錫光、許先生各三十元、熊偉傑、德發號、蔡錦培、各二十元、曾佳、馮松友、各十五元、余和卓、王秀蘭、鍾振儀至先號、普濟堂、徐太太、張和各十元、劉振中、黃鴉廬、馮叔文、西人、各五元、廣九鐵路英段車務處華人職一百八十五五九毫五仙、全安保火險公司各伴一百七十元、油漆工商行一百六十二元二毫、香港九龍置業按揭公司及各伴員一百十元、安輪船公司及各伴五十五元、兆安輪船公司及各伴五十五元、李仕寰五十元、萬安保水火險公司及各伴九十元（中央社）

華商籌賑會

昨日勸捐成績

菓菜行實行減薪節食

華商總會籌賑會勸捐隊、昨日仍繼續出發、所得成績如下、永安公司五百元、香港油蔴地小輪公司四百元、李寶椿三百元、冼秉熹律師二百五十元、大新公司一百元、港九西出入口貿易商會、公債分處五百元、（以上捐租一天）龍耀織造廠十五元、

又果菜行商節食減薪籌賑捐、該會致函該會如下、華商總會籌賑會執事先生鈞鑒、敬啟者、敝同業現捐得之款、一千元有奇、昨經議決一致、贊成交由貴會代爲轉發、並聲明全數捐款不領收據、明日便可全數繳上、該捐款各號、請逐議決之減薪節食至、及店舖捐二項、亦經開會贊成通過實行、自即日起按月繳交云、（世界社）

立法局會議紀

一九三八年預算案首讀通過

政府現無增加課稅或新稅意

立法局於昨日下午二時半、舉行常會、出席者有代督史美、陸軍司令巴度苗、輔政司那魯麟、律政司晏禮伯、財政司並庫務司甘雪尼、華民政務司富勵士、（威廉斯代）工務司韓德森、衛生航政司紐維爾、衛生司華倫泰、警察總監經亨利、非官議員曾樂、畢打遜、周俊年、羅文錦、㦝臣鐵維遜、廖亞利孖打、李樹芬、主席代督史美、行禮如儀、代華民政務司威廉斯宣誓畢、開始討論事項、一九三八年財政預算案、經由輔政司提付大會討論、請予首讀通過、並由輔政司致詞解釋預算起草經過、（詞錄後）甚爲詳盡、詞畢、全體職員鼓掌、各案亦次第通過、繼開財政會議、退撥政費、

輔政司詞

余奉督憲命、提請首讀通過「一九三八年政費不得超過二千六百二十二萬七千三百四十三元草案」關於預算之支配、已列表分呈列位察閱、毋庸余再事贅述、但余之職責、則於預算之規定、須有所解釋、謹爲列位陳之、此預算之規定仍有不敷之虞也、然以普通情形而論、則開銷超過預算、在所常有、不足重視、收入之預算、皆根據往昔成績而計算者、開銷方面、則擬制預算、固冀其不致超過預算、但有時因環境關係、或遇意外則收支方面、未必盡能一如預算規定也、一九三六年一九三七年、固可以引以証也、且在此世界不寧之秋、誰能預斷一九三八年將如何者耶、吾人只希望不致太惡劣而已、

收入方面、雖難斷定實數、然而政府則無增加任何課稅或徵收新稅之意、以現目情形觀察、則於一九三八年開源之舉、似不必要、然而節流亦非容易、政府組織雖不必擴大、但現目之行政經費、則又不能大事削減、在非常時期、咸須增加經費、警察局監獄部及法庭、有皆擴充必要、政費之可裁減者、只有工務局之常務工程及特別工程費用而已、此兩費用、雖有裁減者、一時亦不能大事裁減、一九三六年、因政費支絀、因曾停止大部份工程、但此項工程、因不能永遠停頓者也、是故明年預算、

工務局之常務工程費、已由去年之一百四十八萬六千五百元、增至一百六十萬零二百元、增加之意、蓋不欲使常務工程陷於停頓也、特別工程費則已大事削減、其最大工程、僅爲一九三七年未竣工之政府貨倉、但政府貨倉之建設、固屬於生利的工程者也、同時並撥款興建一新神經病院及九龍醫院新病房、此兩項工程、亦不能再事遷延、以致興工無期者也、

水務工程、關係至巨、而開銷數字、亦屬驚人、此筆款項、若由稅收項下支出、恐有困難、政府之意、擬發行公債、以作此項工程之費用、關於發行公債之事、不久將提請立法局討論、

尚有數點、未列於備忘錄之內者、謹趁此機會、爲列位告、由一九三八年一月一日起、有一部份初級文員擢升高級文員、此事已得財政委員會同意、文員升級、薪水之增加共約七千元、此增加之數字、未列於預算之內者、因須本年底始能得知升級文員之確數也、在新預算內已採用著名之非洲薪額制、但此種制度只限於新職員而已、輔政司署將補充官學生職員兩名、此官學生須經長期訓練、至一九四一年秋季始能服務、因輔政司署官員、聞有告老或升調者、故不能不有候補人員也、華民署亦需增加一女助理官、及女調查員三名、此等職員之委任、乃根據妹仔委員會之建議、（世界社）

庫房組織之改組建議、行將提請立法局討論、改組計劃、擬在輔政司署設一財政司辦事處、并設一會計長、監察庫房工作、此項計劃、現正在研究中、余不願對此多所伸述、但有一事可爲諸君告者、則新組織并非增加開銷、或足以減節政費也、

郵政局補助帝國航機經費爲四千二百五十磅、此爲發展空郵關係、實屬應爾、出入口署補助戴賓君、及增聘一專門人材、管理烟酒及毒品、此舉亦爲必要者、經得財政委員會之同意、潔淨局新置搬運垃圾小輪一艘、因該局之第二號小輪、已告損壞、不能修復、橫瀾島之導航電機、已告損壞、須從新購置、又航空局經費亦告增加、原因爲本港航空事業、已有迅速的發展、

中央裁判署將建第二審判法庭、該署每年審判案件甚多、增至四萬宗、現只有兩庭審理案件、實數不足、第三庭之開設、實所應爾、但經費則須增加耳、警察局經費亦須增加、因警察局擬減少英警、而加聘粵籍副差數十名、但此事現仍在考慮中、

衛生醫藥局經費預算、有一「五千元」之數、乃指定爲「鐳」之用、事因馬寧醫院願將該院所存之「鐳」全部或一部份、讓與政府、但衛生局現仍候專家佛爾醫生返港、聽取其意見、始行決定、此事將來必提交立法局討論、

預算所列之二七D一項、乃爲所未有者、此項乃用作防禦費、並所以保護空市民之生命財產、免受敵機空襲之損失者也、其他救傷費項下、有恢復補助英國醫院學校及其他會社者、歐戰紀念醫院之補助、乃係首次、太平洋科學會議明年或在本港舉行、故預算列有二萬元、以作開會之用、其中「二萬五千元」一款、乃用作編修香港法例者、在慈善補助費項下、補助費已增加華人慈善會、東華醫院及其附屬醫院、近來因三萬元、產業跌價、收入減少、而經費又日以增加、維持不易、余請乘此機會、爲該院向慈善家作將伯之呼、敢請捐輸、以爲該院助、該院辦理完善、卓有聲譽、善長仁翁、善與人同、當肯樂於解囊、而作當仁不讓之舉也、

關於工務局之常務工程及特別工程、余已言之、今所欲陳者、則爲無線電處已由工務局轉隸郵政局、該局接收無線電局、當然需用多量職員、經費自須增加、警察局長經亨利明年告老歸隱、經氏於本港無線電報及廣播事業、協助殊多、余謹在此向經氏致謝、並祝其晚福無窮、余並向輔政司署職員及各協助制定預算者致謝云云、

討論事項

㊀輔政司提請通過本年七月廿八日財政委員會第六號報告書、㊁律政司提請通過市政衛生局議定之園林則例、㊂輔政司提請首讀通過一九三八年度港府政費二千六百四十三萬二千七百八十三元之草案、㊃律政司提請首讀通過一八七五年海軍警察之則例修正草案、工廠及僱用婦孺則例修正草案、一九三二年裁判署則例修正草案、及北角碼頭興建及兩新渡海水喉案、及置之授權草案、㊄律政司提請二讀通過港法例、（一九三七年版）修正草案、一九○七年人壽保險公司則例修正草案、及一九三三年聯合法庭則例修正草案（中央社）

龍溪織造廠主

慨捐租金一日

更長期按月捐出至戰事結束而後已

港中人士、日前有提議全港業主捐租一日、一般有產業者對斯議、諒亦深表贊同、九龍太子道龍溪織造廠主、昨日特致函華商會籌賑會、慨然倡捐屋租一日、原函如下、華商總會籌賑會列位值理先生均鑒、啓者、昨閱報章、得悉貴會有提議業主每月捐租一日、此事雖屬輕微、而對於救國救災、其功甚大、當此國難嚴重、生死存亡、千鈞一髮、小號亦屬國民一份子、自當竭力以赴之、對於捐租一事、甚表贊成、茲將小號自置廠址、每月租值四百五十元、由國曆九月起、該銀一十五元、以日計算、茲先將是日份呈上、望祈俯納、此款捐至戰事勝利結束日爲止、聊盡爲商衛國之天職云、如該廠者、可謂見義勇爲、想本港有產之士、熱心愛國、當不後人、寄語全港業主、幸毋讓該廠專美於前也、（世界社）

僑委會函勉

建造會及先施公司

△△本港建造工業總會自第一批賑款、由交通銀行電滙南京僑委會後、仍繼續進行勸捐、連日收到工友捐款、甚爲踴躍、聞將於十月三日、再滙第二期賑款、又查該會昨日收到僑委會來函云、「香港建造工業總會公鑒、電悉、捐款國幣三千七百卅七元四角三分、已照收轉、熱心愛國、至足嘉佩、長期□□、端賴財力、仍望踴躍輸將、最後勝利、終屬我也、僑務委員會啓」云、（中央社）

本港先施公司及其聯號暨全體職員舉行長期捐款賑災、日前曾滙國幣五千四百元、交南京僑務委員會收・茲查該公司昨已接獲僑委會函、原文如下、香港先施公司鑒、捐款國幣五千四百元、已照收轉、熱忱愛國、踴躍輸將、至足嘉佩、尚望繼續努力、僑務委員會、（中央社）

●旅日閩僑百餘●

離港回籍

旅日閩僑一百一十七人、日昨歸國到港、當由東華醫院招待、送回原籍、因港厦客腳昂貴、該院以各方難民歸國衆多、爲求撙節費用、特函請旅港福建商會共同設法轉送此批難民回籍、經由福建商會陳潤生君往與南記公司許秋南君協商、得陳許兩君見義勇爲、將船票半價減收、此批難民、經於昨乘德忌利士輪公司海壇輪離港回籍矣、（世界社）

九龍賑災聯會進行

一日一仙運動

每月可得三十萬元之譜

九龍各社團賑災聯合會、自成立以來、工作進行、異常積極、茲查該會於昨（廿二）日起、經常在九龍華商會計劃一切、該會主席杜其章、並提議在九龍進行普遍之「一日一仙運動」、若全港一致進行、每月可得三十萬元之譜、故九龍華商會主席戴若潤、副主席彭佐卿、醬料涼菓商會主席謝曉峯、暨各大社團、均表贊同、現在積極進行中、又醬料涼菓商會八月份捐薪、共得四百七十四元四毫六仙、已交由中國銀行代滙南京僑務委員會云、（中央社）

華人賑災會

報告勸捐成績

九十兩隊募得六百餘元

華人賑災會沿門勸捐報告表、第九隊領隊謝飛烈、成績如後、捐五元者一人、捐二元者一人、捐一元者十七人、銀箱零碎捐款二百二十二元五毫七仙、共捐得二百四十六元五毫七仙、第十隊領隊何礎、成績如下、夢記、鄭栢記、興隆昌、穗昌、各捐五元、寶昌、各捐十元、捐五元者二人、捐三元者四人、捐二元者卅一人、捐一元者二百二十八人、銀箱零碎捐款一百八十一元七毫八仙、統共六百五十三元七毫八仙、（世界社）

本港海軍拖輪

遭日艦盤查

當局據報在查究中

據昨士蔑西報消息、本港海軍部拖輪羅孟尼斯號、於前日下午二時、奉海軍部命令載有糧食等物、駛往橫洲燈塔、接濟燈塔內之工作人員・并載交班人員、載返本港、該輪駛至燈塔附近海面、突遇日艦一艘、迎面駛來、喝令該輪停車、該艦隨即派出小輪一艘、載有日兵、駛近該輪、由日兵登輪搜査、經該輪船主答覆後、日艦始行他駛、該輪返港後、即以此事呈報當局・當局現在查究中、據聞日兵曾詢問該輪船主、及燈塔內之工作人員是否英國人云、（中央社）

娛樂大戲院

即日兩點半、五點十五分、七點一刻、九點半放映

温拿公司恐怖緊張偵探俠艷名片

殺人架禍

華倫威廉主演

天鵝絨手套殺人架禍忙煞了新郎苦悶了新娘

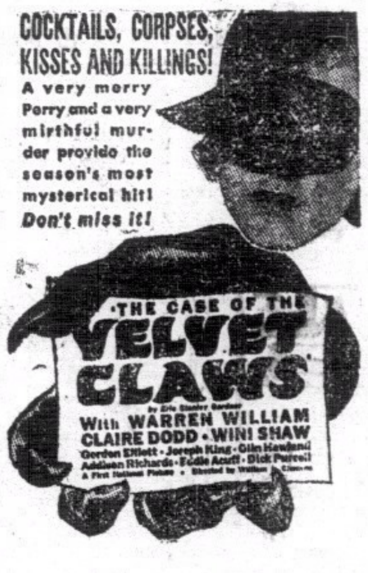

下期換映 美高梅新出品絕頂滑稽香艷歌舞巨片 馬場三怪 麥氏兄弟最近傑作

不日放映 愛遠鄉主演情趣片 紅杏枝頭

東方戲院

最後一天放映

環球公司出品寫描郵空被刼驚險恐怖名片

航空緝私隊

僵尸主角畢拉香高士主演

兇險的驚！激昂的搏鬥！危樓格鬥 拚命捨命 狂濤駭浪 冒死追緝 刧軍殺守 觸目驚心

明天換映巨片 三星媚月 歌星德高羅拔傑作

不日放映歌舞巨片 月下偷香

▲價目 ▲日場 超等叁毫 頭等式毫 前座壹毫 星期日及例假式毫 ▲夜場 超等柒毫 小童肆毫 頭等伍毫 小童叁毫 中座叁毫 小童式毫 前座式毫 券價連稅

大華影戲院

即日祗映一天

雷電公司古裝堂皇滑稽好笑香艷巨片

WHEELER WOOLSEY

傻瓜艷史

兩個傻瓜畢路威及胡西合作品

明天換映一天 菲洲大戰

後天換映 海底沉艙

九如坊

即日放映

國嚴中有賈以古青與俠國名出
鄭東傷的獻豪作景武義孝貴品

大破鷄冠山

又名外蒙豪傑

武俠巨星 張雨亭 任飄萍 李輝芳 李美艷 合演

○不惜犧牲頭顱！○不惜犧牲血汗！○剷除十萬漢奸！○集中大衆力量！○集中大衆思想！○一致抵抗強權！

即日上映偉大名片 飛天豺狼 上海我軍陣容

新世界戲院

即日全港首次放映

先聲粵語片王座南洋公司精心傑製巨片

續白金龍

薛覺先 唐雪卿 黃曼梨 林妹妹 主演

攝製二次、精益求精！不折不扣、耗費最大！明星第一、萬人空巷！廣州映時、天天爆滿！映十五天、打破紀錄！本港首次、當然空前！欲求先睹、定座勿延！

片中五大名曲 房中怨 惜餘春 寄相思 紅樓月 菱花影

下期換映 世界十大時代名片 文化與戰爭 包羅古今 溝通中外 偉大無倫

光明

有聲影院 即將大船碼頭對面 油麻地

即日放映九龍首次半價

小生王白駒榮 花旦王譚秀珍

賣油郎獨占花魁

南洋公司出品 全部粵語對白 歌唱巨片 民間軼事 野史神官 有口皆碑 歌聲高唱 ……

放映時間 △日場 兩點半 △夜場 七點半 九點半 最價連稅 超等一毫 後座一毫 中座八仙 前座五仙

下期放映 大破假鈔黨 哥林比亞出品全部警匪戰爭鉅片 ▲星期半價 三和公司出品全部粵語對白廣州四鳴

不日九龍獨家首映 大鬧廣昌隆 花影容 廖夢覺 呂楚山主演

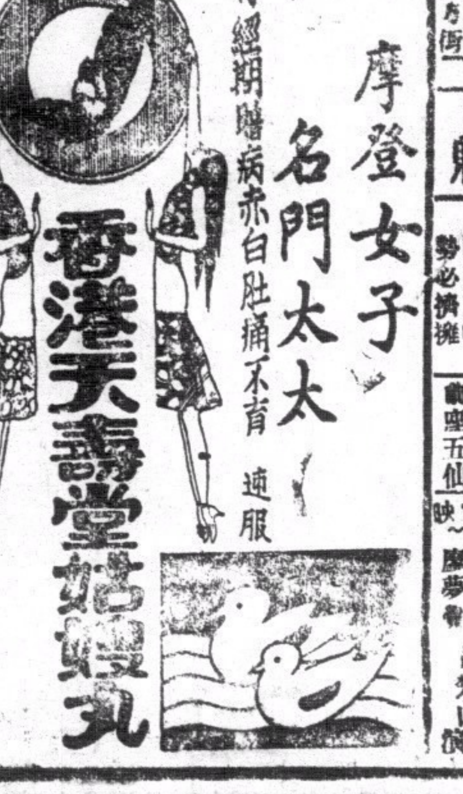

摩登女子 名門太太 有經期暗病赤白肚痛不育 適服

海狗鞭健腎丸

治男子腎部虛弱腰膝酸軟

統辦各國名廠唱機各國名伶唱片

印度老哥霖摩顛眼科醫師

盲眼十年 包醫全愈

敬告 患眼者注意

哥林摩顛醫生乃眼科之能手、也任港懸壺問世凡四十餘年、因患眼疾而得先生治愈者、實不可勝計、良由先生學深、手術精妙、所設醫館在西營盤成和街、先生向無別設分處、近聞竟有冒稱哥林摩顛醫生者、殊屬無恥之徒、冒牌混稱、惟恐患者一時不察、致誤用庸醫、特此登報聲明、免受誤會可也

老醫局香港西營盤電車路鹹魚欄一五九號（即對香港酒樓）

（剪此告白來本局不收診金）

黎健公醫師 愈証錄

偽乳不愈 年餘不愈 變成癆 廿天全愈 白痰久咳 廬山中央軍官學校特訓班廖官
腎虛暖血之機 十年之久 廿天全愈 痰夾血絲 油麻地上海街廿一號二樓
跌仆小產患血崩 三月不愈 三天全愈 損傷胞胎 管箕灣東大街廿五號梁氏
全愈三日大怪胎 患病十月 三日全愈 產怪三種 油麻地廣東道廿四冊七一樓大陸氏
大藥行：事務所：灣仔莊士頓道一百八十五號樂園英二樓康氏 電話三〇九五七・剪此告白掛號不收費有丙

女醫歐博施專理女界婦科

香港美洲酒店

德輔道中皆至皆 從新改格實行新生活

經濟房 名貴房

電話式三叁一四 私家房裏電話浴室水廁

鹿角酒店

房租五毫一毫 日租五折 月租面議

體育

應付本週尋常杯足球大戰 南華AB陣勢已定
甲乙組三隊長亦已正式委出 本週南A戰東方南B戰西警

(專訪)尋常杯足球比賽行將爆發、本星期六日可正式開始接觸，華隊甲組三隊皆華人出戰，星期六日南華A戰東方會於加路連山、九華會戰聖若瑟於九龍會球場，星期日南華B戰西警會於香港會球場，大敵當前、各足球會皆忙於遴選好手、編成勁旅，枕戈待敵、南華體育會本屆仍派兩隊參加甲組、乙組一隊、經日前數次練習賽、該會足球部諸委員已洞悉各个球員技術之優劣，特於昨夕開遴選會議，擬定三隊陣勢，對於各隊球員皆量材適用，并將甲組球員分爲兩隊、務使兩隊之實力平均，甲組自李惠堂足傷與譚江柏及黃美順仍坐波監外、好手已缺去數員、幸得昔日中華之譚均幹與張滿榮、九華會之麥紹漢及檳城之楊家禎拔刀相助，實力全不受影響、而乙組又得前中華之區炳明任中鋒職、亦可稱得人、該會甲乙組健將如能努力苦幹、對今屆錦標希望、前途殊爲樂觀也、

▲南華A
譚家楨
湯坤 李國威
黃華繼 李天生 梁榮照
麥紹漢 (副隊長)劉慶才
李碩友 鄭季良 黎兆榮 馮景祥 (正隊長)陳德輝 曹桂成

△南華B
譚均幹
(隊長)劉茂 鍾輝林 梁現贊
謝錦洪 林德譜 劉天申
張滿榮 卓石金 何家強 伍寶燊 劉松生 楊水淼

▲南華乙
(隊長)朱兆恒
鄧松柏 桑伯偉
伍劍文 游華興 黃運民
黃景聰 李佩良 區炳明 張乃成 葉潤波

南華破西警

各會以開賽期邇、紛紛練習、並約外隊作友誼比賽、昨日亦有兩場舉行、南華甲乙混合組戰西警於加路連山球場，南華以七比二之成績擊西警會、施福甲乙丙混合隊以六比一勝東方會甲乙混合隊、加路連山場觀戰約二百人、南華之騎士與梁榮照未有上陣、應付西警仍富有裕如、南華之勝在於前鋒聯絡甚佳、西警之負在於缺乏練習、然彼有昔日工程之侯律、宿將思派路任中堅、實力本不弱、惜久疏於練習、力不從心而已、南華表演起來，前鋒聯絡純熟，非常銳利，碩友與石金老搭擋，陳德輝有力而盤射諸技，勝於去年，更加上南遊經驗，此子大有飛冲天之勢，彼射四球，居功頗偉，中衛亦穩固、後衛李國威初次合拍、聯絡不佳、其他諸將、俱有實力，故西警雖頑抗、亦難免於敗，射球者，㈠卓石金、㈡陳德輝、㈢卓石金、㈣陳德輝、㈤陳德輝、㈥卓石金、㈦陳德輝、㈧寶香倒戈、㈨莊士頓・陣勢如

△南華會
譚均幹
楊家禎 麥紹漢 黃華繼
李國威 謝錦洪 林德譜 湯坤
李碩友 卓石金 鄭季良 陳德輝 李佩良 張乃成 葉潤波

△西警會
柏堅氏
賓吾 思派路
占架 哥夫 畢力頓
泰羅 侯律 莊士頓 歷利臣 威力頓

施福挫東方

本屆尋常杯足球賽、總會已定廿五日正式開始舉行、開賽之期迄今不過數日、各隊爲檢閱實力起見、紛紛向外隊作友誼賽、藉收觀摩之効、昨日共有兩場舉行、南華甲對西警隊于加路連山場、東方會戰施福隊于海軍球場、兩場比賽結果、南華會一勝一敗、南華甲以七比二慘敗西警隊、東方會則以一比六受挫于施福隊、惟東方會力亦非弱旅、最近且又羅致昔日中華健將羅偉權、黃錫炳、羅偉民、李德祺、郭英祺等數將效力、實力更當鞏固、全隊現有此實力而竟遭受挫于斯者、該隊諸將頻缺體所致、純乃疏于練習與平日缺乏訓練、則他日亡羊補牢未爲晚也、茲略紀戰情如下、比賽之時已屆、東方有數主將因職務所關、未克依時到場、臨時乃以甲乙組混合成軍、然各將表演、尚算稱職、追攻退守、前鋒以德祺黃炳坐鎮、中路由宋羅兩將接防、濟濟、一氣呵成、屢佔上風、施福門前頻受壓迫、少壯德祺相繼發矢、均爲敵將從容擾去、但久攻之下、必有所獲、英祺靜極思動、乘炳士斬中之便、與德祺双双衝入、德紀罅、寶德破綻漏過左方、英祺順手推舟、先破紀錄、東方勝後正欲長驅直入、搗破黃龍、不料敵鋒已越長城，棋先一着、三傳兩撥，殺抵城下、門前頓成多事之秋、敵將來本宏不及關防、突施暗箭、果然中的、搶回平手、混戰移時、上半場終局平分春色、易端再戰、東方乃更換陣容、盡驅好手出馬、補門故調培福守、若以實力論、下半場陣勢應比上場爲佳、惜開賽未幾諸將因疏于練習、與將表演失常、局勢反成一面倒、門前頃刻成爲衆矢之的、諸衛雖努力抵拒、無奈培福頻頻疏失、大開方便之門、一變再變、竟造成半打之數、完場時乃以一比六受挫于施福、昨日東方出場球員如下、

▲上半場陣勢
楊本宏
黃炳 郭炳忠
羅偉權 宋雲勝 阮樹
李恩亮 郭英祺 鄭少棠 李德祺 陳炳士

▲下半場陣勢
骨培福
李德祖 羅偉民
羅偉權 骨仲云 阮樹
侯澄滔 郭英祺 宋雲勝 李恩亮 陳炳士

各項乒乓賽 十月初舉行

●協會主辦之埠際乒乓賽已定●地點在港僑中學大禮堂●

香港乒乓協進會舉辦之港粵澳三埠男女選手慈善大競賽、查此次乃集合三埠精英、聚集一堂、屆期各顯健兒能手，當又有一番香港乒乓表演、查此次門券收入、悉數撥充賑災、至港粵澳三埠男女選手競賽地點、現經港僑中學校長李達人氏、借該校大禮堂爲大會場所、舉行日期已定十月一二三號一連三晚、七時半在依利近街港僑中學舉行、門券定收二角、該會會員團體學校校長董事等、贊助銷門券、極有擁護、男女中學校計有僑中學、僑中女中學、仿林中學、信修女中學、養中女中學、知行男女中學、光華中學、敦梅中學校、崇義書院、徵遠女中學、頌島女中學、明志中學、青華書院、湘父男女校、體育學校、英文商業學校、培德中學校，中南中學、廣藝、華大書院、廣大高級會計學校、華南中學、孔教學院、慶保中學、西女學、德女中學、中華中學、英陶書院、端志女校等、預料必有良好收穫、如欲購劵可逕到堅道五十五號三樓、該會詢問便妥云、

●遴選賽●

香港乒乓協進會之全運遴選複賽、昨爲第二夕、甫屆七時、各界聞風蒞場作壁上觀者甚衆、各健兒表演均甚爲出色、其技術之佳妙、足令觀者嘆賞、該會昨得大興號經理馮宏氏報效是次全運遴選賽個人獎品、藉資獎勵、茲錄是晚戰情如下、

『譚洪鈞對方耀棠』戰情一經接觸，洪鈞先攻、球勁如矢、耀棠豈甘示弱、努力頑拒、首盤譚氏以掃球靈活、且又準確、耀棠每播落網、乃以三比一負首盤、次盤繼續、耀棠改用戰法、以攻爲守、步步爲營、惜仍失敗、結果爲洪鈞左右撇削奠河山、永揚

『雷錫璋對鄧永成』錫璋爲後起之秀、永成爲乒乓界前輩、雙方交綏、各逞高低、錫璋曾一次敗於永成之手、今次仇人見面、份外眼明、雙方你創我抽、左摔右擋、煞是好看、首盤錫璋卒以三比二勝、次盤更見緊張、短抽急播、精彩百出、錫璋越戰越勇、永成不能抵擋、乃告喪師、二場『區龍輝對周振球』雙方殺得天昏地暗、高下不分、惜時已夜深、不能繼續比賽、公証人乃下令保留異日補賽云、

△今日秩序
譚洪鈞對雷錫璋
周振球對方耀棠
區龍輝對鄧永成
球証、林光明、李振鳴、鮑志端、
球場、依利近街港僑大堂、

●夏令杯●

華僑體育會舉辦之建公杯夏令不分組公開乒乓賽、昨夕有兩場舉行於仿中球室、首場華僑乙對國民學校、華僑乙實力平均、一攻一守、佳妙異常、國民強若、結果八對七、國民險勝、華僑乙以一分之差落得不潤、次場華大會對晨光社、華大實力雄厚、晨光社猛將如雲、戰情長勁努力、雙方付出大本事以技術一搏、以九對六之比數奏凱、个人成績如后、

▲國民學校 梁永昌 五 余錦濤 二 黃國耀 一 總分 八
▲華僑銀行 楊建章 〇 謝柄輝 三 梁汝初 四 總分 七
▲華大會 譚洪鈞 三 林光明 三 李志清 三 總分 九
▲晨光社 陳仲余 二 朱兆威 二 袁芳濤 二 總分 六

各項球類比賽秩序

足球

九月廿五日(星期六) 下午四時三刻

組別	比賽	球場
尋甲組	南華A對東方會	加路連山
	九華會對聖若瑟	九龍球場
	施福隊對九龍會	掃桿埔場
	香港會對米杜息	香港會場

下午三時一刻

組別	比賽	球場
尋乙組	施福隊對九龍會	掃桿埔場
	西工程對華工程	聖若瑟場
	香港會對米杜息	香港會場
	南華會對東方會	加路連山

下午三時一刻

組別	比賽	球場
尋丙組	施福隊對廿四炮兵隊(九)	漆咸道場
	葡體會對大學堂(九)	京士柏場

下午四時三刻

比賽	球場
印陸軍對廿四炮兵隊(九)	漆咸道場

下午三時一刻

比賽	球場
英美隊對五隊炮兵(港)	陸軍球場
軍糧隊對華警隊	跑馬地場

下午四時三刻

比賽	球場
赤柱炮兵對軍醫隊	陸軍球場
軍需隊對工程隊	聖若瑟場

九月廿六日(星期日) 下午四時三刻

組別	比賽	球場
尋甲組	南華B對西警會	香港會場

下午二時一刻

組別	比賽	球場
尋乙組	華警隊對光華會	香港會場

●友誼賽●

振華中學校校友乒乓隊、昨十八日與太古華人體育會作友誼賽于該會球室、雙方表演異常精彩、尤以鄭梁兩將爲最精彩、結果振華隊以十五比十厰倒太古、茲將雙方戰情列左

△振華隊 唐清泉 二 李雨泉 四 郭英傑 三 鄭奕巢 二 劉國柱 三 總分 十五
△太古隊 洗國才 二 伍元端 一 劉振良 二 梁俊英 二 湯恐文 二 總分 十

小壘球比賽

思廬杯小壘球比賽本星期秩序按表星期六日有一場、星期日有五場舉行、茲錄其秩序如下

九月廿五日(星期六日)

比賽	(時間)	(球場)
培正對振華	下午三時	灣仔

(星期日)

比賽	(時間)	(球場)
漢英對永南	上午八時	灣仔
拉安對平陽	上午十時半	同上
永豐對培強	下午二時	同上
模範對培漢	上午八時	工務局
南少對業餘	上午十時半	濂禧

今日潮汐

漲	上午十一時十一分 下午十時五十三分
退	上午四時四十八分 下午四時四十五分

明日潮汐

漲	上午十二時十分 下午十一時卅二分
退	上午五時卅八分 下午五時四十四分

小足球賑災會籌備忙

全港小足球界自成立賑災會後、社會人士、甚爲注意、現該會籌備舉辦分區小足球比賽、分在香港及九龍舉行、入場劵一律二角、收入之款、全數撥往賑濟、現查有熱心人士、印書館報效印入場劵一萬張、又該會定於今晚七時半舉行第二次委員會議、集中討論一切云（中央社）

又該隊歡迎外界友隊約賽云、通訊處、灣仔鵝頸利園街卅五號三樓

友誼足球賽 東方戰西警 在香港會場

(專訪)東方體育會甲組足球隊爲練習起見，於今日下午五時一刻在香港會球場與西警會作友誼比賽、

小足球比賽

灣仔區軒鯉詩道二百一十一號四樓之鴉臣奴小足球隊、頻該會各職員努力工作、及外界熱心體育仕女相助、至本月十五日經已全部成立、查該隊實力異常雄厚、擁有健將多名、該隊定于本月二十三號即星期四日下午五時半、與七姊妹勁旅商務小足球隊作處女賽於灣仔蕭頓球場、屆時必有一番劇鬥、又該隊歡迎各隊約賽云、鴉臣奴陣勢如下、

文
爲泰
黃民威
張陳
松根達輝
黃永全 郭英祺 李志興

△醒獅體育會小足球部、爲求練習球藝起見、特約灣仔勁旅傑志會小足球隊作一度友誼賽、於本星期四(即廿二日)下午五時一刻在修頓園球場舉行、茲錄醒獅球員如下、

謝錦 鍾巨芳 魏志堅
鄭超 葉其良 伍伯安
陳容 黃紹賢 郭有來
陳利 安 黃永年 陳承棪 郭德華

運動常識測驗(上)

陳均謨譯

㈠(十九)在預防還擊球時、其身體之重心在、(一)足跟上、(二)足外方、(三)足踝上、(四)在右足上、(五)在左足上、)

㈢(廿)女子網球正式比賽時、決定勝負之盤數爲、(一)一盤、(二)三盤、(三)五盤、(四)七盤、(五)九盤、)

㈢(廿一)球員甲在下列何種情形可得分(一)對手乙還擊球落在甲方之端線上、(二)甲發落球二次球落界外、而乙未觸界外球者、(三)二次Let ball、(四)乙發球而落於甲方有效發球區之線上者、(五)甲還擊球時、球未過網而乙以拍觸及之、)

㈠(廿二)在雙打時、一隊員站立網前、其還擊時之最好攻策是、(一)每次以輕鬆球還擊、(二)由同隊隊員以速球還擊、(三)設法『殺』球(Kill)、(四)使球落在對手之面前、(五)壓球、)

㈢(廿三)下列何種原則可適合在發球、反手球、及正手球、(一)面向網、(二)身體重心、由左足移至右足、(三)身體重心、由右足移至左足、(四)擊球時使臂腕稍屈、(五)每次擊出球後、身體之右方與球之去向成直線、)

㈢(廿四)擊高球來時、用力向下擊至對塲而有意殺此球者爲、(一)抽球、(二)不着地球、(三)壓球、(四)失誤、(五)發球、)

㈠(廿五)預備之姿勢是、(一)身體左方向對方、一足向前右伸出、(二)身體右方向對方、(三)面向對方、網拍向足之上、(四)面向網、身體重心平均在兩足之足踝上、(五)網拍平衡在右手上、)

㈢(廿六)球員甲因不及將球還擊、球與拍均過網、而對手乙不能將球還擊、應判決、(一)Lot ball、(二)乙得分、(三)甲得分、(四)乙失誤、(五)重行發球、)

㈢(廿七)在每局比賽中、發現發球次序弄錯、應判決、(一)算負、(二)該局重行開始比賽、(三)此後應照已錯誤之次序繼續比賽、(四)即行更改、所得之分仍算、(五)錯誤時所得之分不算繼續比賽、)

㈢(廿八)中點"Center mark"之平分界根據、(一)邊線、(二)發球區域線、(三)端線、(四)網、(五)場外之遮板、)

㈢(廿九)在第二次發球時球員甲雙足觸地、而所發之球爲好球、對手之不能將球還擊者應判決、(一)重行發球、(二)乙得分、(三)甲得分、(四)Let ball、(五)各得一分、)

㈣(卅)在用正手還擊球時面部、(一)面向網、(二)身體之右方向網、(三)身體之左方向網、(四)站立成對角線、(五)任何方向只要能還擊球、)(未完)

中華百貨公司亦有代售

談疾病革命

我這裡所謂革命，是革除個人身上一切的疾病侵害，並非叫你做政治上的工作，也用不到流血犧牲，只要人人檢査身上，有沒有被病魔侵害的地方，及疾病的來源。

如其有之，則前者，須驅逐之，後者，須阻撓之，庶不致使星星之火，成爲燎原。

但是，處于生活情況之下，日出而作，日入而息者有之，日入而作，日出而息者亦有之。

凡此，皆爲致病之由，如發覺有頭痛，就應該購服頭痛粉，如精神不振，口渴心煩，就應該購服八卦丹萬金油，如消化不良，就應該購服清快水。

以上，永安堂虎標四種良藥，眞有不可思議之效力，一切痛苦，均不難摒之四夷之外。

香港廣生隆船務洋煤行船期廣告

啓者茲本行有最堅固快捷輪船名 BALDIS 定期夏歷 收貨 啓行
往荷屬 萬雅佬埠 山打根
三馬林達 英屬 斗湖埠
麻里夾板
貴客搭船附貨請到德輔道中二百三十六號三樓本行面商無任歡迎
廣州分行一德路西四百八十肆號 電話一二八一零號
自動電話二四一四四
廣生隆船務啓

德記利士公司船期

海壇 往汕頭廈門福州 舊歷八月十七日下午四點
海壇 往汕頭廈門 舊歷八月 日下午四點
海陽 往汕頭 舊歷 月 日下午二點
新海門 往汕頭 舊歷八月 日下午三點
新海門 往汕頭 舊歷八月 日下午四點
貴客如欲搭船附貨者請到本公司辦房面議是荷
德記利士公司啓

渣甸輪船公司船期

香港本公司有堅固快捷輪船名
茂生 往山打根 九月廿四號上午十點開行
浩生 往神戶大阪 九月廿五號上午七點開行
阜生 往汕頭 九月廿九號正午開行
富陞 往汕頭青島烟台天津 十月一號下午四點開行
源生 往神戶大阪 十月二號上午七點開行
福生 往星架坡庇嚨吉打 十月七號下午兩點開行
顯生 往山打根 十月八號上午八點開行
金生 往神戶大板 十月九號上午九點開行
浩生 往星架坡庇嚨吉打 十月十二號下午二點開行
凡往汕頭上海青島輪船除星期日外均有船落貨接駁長江各埠貨物貴客如欲附貨落船者請移玉步本公司辦房面議是荷
電話式壹肆七七 渣甸公司啓

太古洋行船期廣告

四川 上海 九月廿三號下午六點開行
廣州 上海 九月廿四號下午六點開行
山東 上海 九月廿 號 午六點開行
太原 海口海防 九月廿六號下午三點開行
海山 青島威海烟台天津 九月廿六號下午 點開行
安順 汕頭下門 九月廿七號下午六點開行
安慶 下門汕頭石叻(不搭客) 九月廿九號早天光開行
張家口 仙南巴羅 九月廿九號下午二點開行
綏陽 上海 九月卅號下午 點開行
岳州 青島威海烟天 十月三號下午 開行
貴客附貨請到本行或德輔道中壹百號太古分局電話二一〇三三
貴客搭船定位請到德輔道中壹百號太古分局
廿七號兩泰也記 自動電話式伍

大道中五十三號 其樂眼鏡公司

各款眼鏡 價甚相宜

國家興亡匹夫有責!

妻子暗病丈夫負責

人之患暗病尤以婦人女子爲甚暗病不論日久則病深能削伐內人初患心胃氣痛頻作腰酸及喉痛、肌肉絕人子嗣且能影響壽命、水腫、腰背刺痛、子宮發炎卵巢、小便赤黃、大便秘結、屢醫罔效、幸得成友介紹求診

王日光 內科婦科大醫師 上海胃腸宮醫科專

診治施用獨自發明王道新法治療、服藥後痛苦銳減、連治一旬各病痊愈、感恩之餘、謹登鳴謝俾同患斯病者知所求治焉
王醫師醫務所香港大道中一七六號何東行五樓 油蔴地八十五號新填地街金龍足頭店樓 電話三一六〇六

華人稅界公社啓事

啓者本社是月份籌備捐款主任各界認捐稅簿件請逕投中環會所本社爲荷
總理 吳義綿 分局司理 蔡球 啓
自動電話式伍
中華民國廿六年九月 日